



Bogotá D.C., 31 de enero de 2025.

Doctor

**DAVID ANDRES GIRALDO UMBARILA**

Subsecretario

Comisión Primera Permanente del Plan

Concejo de Bogotá, D.C.

comisiondelplan@concejobogota.gov.co

Calle 36 No. 28 A - 41

Bogotá D.C

CONCEJO DE BOGOTA 01-02-2025 08:58:01

2025ER2224 O 1 Fol:1 Anex:0

ORIGEN: SECRETARIA DE CULTURA , RECREACION Y DEPORTE/SANTIAO

DESTINO: COMISION 1ª PERM. PLAN DE DESARROLLO Y ORDENAMIENT

ASUNTO: RESPUESTA DE LA PROPOSICIÓN NO. 77

OBS: 20251000012001

**Asunto:** Respuesta de la **Proposición No. 77**, Aprobada en Comisión Primera Permanente del Plan de Desarrollo y Ordenamiento Territorial, el 20-01- 2025 con radicados de Concejo de Bogotá No. 2025EE765 y de la SCRD No. 20257100013272 de 23-01-2025

Respetado Doctor:

En atención a la **Proposición No. 77**, Aprobada en Comisión Primera Permanente del Plan de Desarrollo y Ordenamiento Territorial del 20 de enero de 2025, se procedió a realizar la revisión del cuestionario expuesto en la misma, conforme al tema: **Estado, actualización e implementación de políticas públicas del Distrito**, de acuerdo con ello y según lo recaudado al respecto procedo a dar respuesta en términos al cuestionario:

De acuerdo a las competencias respectivas y las políticas públicas mencionadas a continuación, por favor informar a detalle:

- Política Pública Integral de Derechos Humanos.
- Política Pública para la Lucha contra la Trata de Personas.
- Política Pública para la Atención a Migrantes.





- Política Pública para la Superación de la Pobreza en Bogotá
- Política Pública LGBTI
- Política Pública de Juventud
- Política Pública de Primera Infancia, Infancia y Adolescencia.
- Política Pública para la Familia.
- Política Pública Social para el Envejecimiento y la Vejez.
- Política Pública de y para la Adulthood.
- Política Pública para el Fenómeno de Habitabilidad en Calle.
- Política Pública de Discapacidad para Bogotá.
- Política Pública de Prevención y Atención de Consumo y la Prevención de la Vinculación a la Oferta de Sustancia de Psicoactivas en Bogotá.
- Política Pública de Seguridad Alimentaria y Nutricional.
- Política Pública de Trabajo Decente y Digno.
- Política Pública Distrital de Salud Mental.
- Política Pública de Protección y Bienestar Animal.
- Política Pública de Deporte, Recreación, Actividad Física, Parques, y Escenarios para Bogotá.
- Política Pública de Gestión Integral de Hábitat de Bogotá.

1. Detalle en qué fases del ciclo se encuentran las políticas mencionadas anteriormente que estén a su cargo y la trayectoria ideal de implementación para cada una de ellas, según corresponda. Adjunte archivo excel, donde se especifique:

- a. El tiempo que ha permanecido en dicha fase.
- b. Proceso interno específico de la fase mencionada
- c. Quiénes participan en cada fase y por qué (autores estatales y no estatales).
- d. Cronograma de trabajo.

Las entidades del sector cultura, recreación y deporte, en cuanto a algunas de las políticas en cita, intervienen en la implementación o apoyo a productos puntuales, considerando las particularidades de cada una. En este contexto y acorde con la misionalidad de este organismo y de las entidades del sector, según las funciones de las dependencias proceden de conformidad y consolidan la información de cada una de ellas, gestionando de manera global el instrumento y realizando seguimientos integrales al plan de acción de cada política pública.





Así las cosas, tenemos que, el Instituto Distrital de Recreación y Deporte- IDRD tiene a su cargo la Política Pública para el Deporte, Recreación, Actividad Física, Parques, Escenarios y equipamientos Recreativos y Deportivos, para Bogotá, DRAFE. Esta fue adoptada por el Decreto Distrital 229 de 2015, posteriormente fue modificada a través del Decreto 483 de 2018, por el cual se modifica "..., según su Artículo primero, (Alcaldía Mayor de Bogotá, 2018). *"Como instrumento de planeación de la administración para garantizar la realización efectiva del derecho las personas al deporte, la recreación, la actividad así como al disfrute de parques y escenarios y en su Artículo segundo modifica el ámbito de aplicación el cual será tenido en cuenta en el "territorio urbano y rural de Bogotá Distrito Capital"*, en este periodo no se contaba con la guía de seguimiento a políticas públicas la cual fue implementada por la Secretaría Distrital de Planeación en el año 2017. En este sentido a través de la aprobación del CONPES 23 *Actualización Plan de Acción de la "Política Pública De Deporte, Recreación, Actividad Física, Parques Y Escenarios 2022-2032"* presentada ante el comité sectorial de gestión y desempeño el día 3 de agosto de 2022, por parte del Instituto Distrital de Recreación y Deporte como entidad líder de la Política Pública DRAFE; se establece la ruta a diez años para su implementación, seguimiento y evaluación, designando compromisos, enfoques y responsabilidades a las diferentes entidades pertenecientes a la administración Distrital.

- a. Este sentido la política pública lleva dos años en la fase de implementación y seguimiento
- b. Teniendo en cuenta el plan de acción aprobado por el CONPES 23 de 2022 y siguiendo los lineamientos definidos en la Guía de Seguimiento y Evaluación de Políticas Públicas del D.C., estando en la cabeza de la Secretaría Distrital de Planeación (SDP), durante la vigencia 2023 se realizó el proceso de consolidación y elaboración de los informes trimestrales de seguimiento a partir de los avances cuantitativos, cualitativos y financieros reportados por las entidades líderes de la política pública, link de consulta: [https://www.sdp.gov.co/sites/default/files/informe\\_seguimiento\\_pp.\\_drafe\\_q4-\\_23\\_0.pdf](https://www.sdp.gov.co/sites/default/files/informe_seguimiento_pp._drafe_q4-_23_0.pdf)

En lo correspondiente a la vigencia 2024, se realizó el proceso de consolidación y elaboración del informe cualitativo y cuantitativo del I semestre, el cual fue remitido a la entidad competente del seguimiento a políticas públicas - SDP. Link de consulta: [https://www.sdp.gov.co/sites/default/files/informes\\_deporte\\_s1-24.pdf](https://www.sdp.gov.co/sites/default/files/informes_deporte_s1-24.pdf)

Actualmente y de acuerdo con los lineamientos y cronograma definido por la SDP, el Instituto Distrital de Recreación y Deporte (IDRD) se encuentra en la consolidación y elaboración del





informe del II semestre, de seguimiento a partir de los avances cuantitativos, cualitativos y financieros, registrados para cada uno de los indicadores de producto y resultados, reportados por los sectores corresponsables de la política pública.

- c. La Política Pública para el Deporte, Recreación, Actividad Física, Parques, Escenarios y equipamientos Recreativos y Deportivos, para Bogotá, DRAFE, fue adoptada por el Decreto Distrital 229 de 2015, posteriormente fue modificada a través del Decreto 483 de 2018, posteriormente en la fase de formulación del CONPES 23, el cual enmarca el Plan de Acción de esta política, en el año 2021 se realizaron 20 mesas de participación, una por cada localidad, así mismo se realizaron mesas de trabajo, con delegados de los siguientes grupos poblacionales y sociales: Persona mayor, jóvenes, Juntas de Acción Comunal "JAC", colectivos-agrupaciones-Entidades Sin Ánimo de Lucro (fundaciones, corporaciones y asociaciones, escuelas de formación deportiva), grupos sociales, en estas mesas se establecieron las debilidades, observaciones y propuestas susceptibles de incluir dentro del Plan de Acción de esta política para cada uno de los objetivos específicos identificados por la ciudadanía. Para concluir el proceso participativo en el mes de diciembre de 2021 se realizó un evento con participación de la ciudadanía, representantes de los diferentes consejos DRAFE y representantes de diversas Entidades Distritales. En cuanto a la fase de implementación y seguimiento El Sector Cultura Recreación y Deporte es el líder de la Política Pública DRAFE, para el desarrollo del Plan de Acción, los sectores corresponsables son:

- Cultura, Recreación y Deporte, a través del Instituto Distrital de Recreación y Deporte, Canal Capital y la Secretaría Distrital de Cultura, Recreación y Deporte
- Educación, a través de la Secretaría de Educación del Distrito
- Salud, a través de la Secretaría Distrital de Salud
- Gobierno, a través de la Secretaría Distrital de Gobierno e Instituto Distrital de la Participación y Acción Comunal - IDPAC
- Seguridad, Convivencia y Justicia a través de Secretaría Distrital de Seguridad, Convivencia y Justicia
- Integración Social a través de la Secretaría Distrital de Integración Social e Instituto para la Protección de la Niñez y la Juventud – IDIPRON
- Gestión Pública a través del Departamento Administrativo del Servicio Civil Distrital
- Ambiente a través del Jardín Botánico de Bogotá José Celestino Mutis.

- d. Cronograma de trabajo:





2015	Formulación Decreto Distrital 229 de 2015 - Política Pública DRAFE
2018	Decreto 483 de 2018, por el cual se modifica el Decreto Distrital 229 de 2015 - Política Pública DRAFE
2018 - 2022	Diseño y formulación del Plan de Acción - CONPES 23 de 2022
2022 - 2024	Implementación y seguimiento del Plan de Acción de la Política Pública DRAFE
Enero - Marzo	<b>Seguimiento técnico con la Secretaría de Planeación Distrital:</b> Reuniones con la Dirección de Formulación y Seguimiento de Políticas Públicas Secretaría Distrital de Planeación - SDP, de revisión y seguimiento a los productos de Política Pública.
Abril - Mayo 2024	<b>Articulación con las entidades responsables y corresponsables:</b> Se avanzó en la realización de mesas de trabajo con las 12 entidades corresponsables de la Política Pública.
Junio - Agosto	<b>Consolidación de información y proyección de reportes:</b> Producción de reporte semestral
Septiembre	<b>Seguimiento técnico con la Secretaría de Planeación Distrital:</b> Reuniones con la Dirección de Formulación y Seguimiento de Políticas Públicas Secretaría Distrital de Planeación - SDP, de revisión y seguimiento a los productos de Política Pública y ajustes Sector - SDP
Octubre - Diciembre	<b>Articulación con las entidades responsables y corresponsables:</b> Se avanzó en la realización de mesas de trabajo con las 12 entidades corresponsables de la Política Pública.
Enero - Febrero	<b>Consolidación de información y proyección de reportes:</b> Producción de reporte semestral.

2. Detalle los canales de difusión que se usaron en cada una de las fases del ciclo para asegurar la participación de la ciudadanía y de acuerdo a ello anexe por favor evidencias de correos electrónicos, cartas, llamadas, piezas comunicativas, estudios y diagnósticos, campaña publicitaria, etc.

### Respuesta

Las entidades del sector cultura, recreación y deporte son responsables de algunos productos de las políticas públicas mencionadas en el numeral uno, sin embargo, la información referente a los procesos de participación ciudadana en el marco del ciclo de gestión de la política, es responsabilidad de la entidad rectora de cada instrumento.

Por su parte, desde el Instituto Distrital de Recreación y Deporte, a través de los diversos canales de comunicación se ha realizado difusión de las diferentes acciones y actividades para el desarrollo e implementación de la Política Pública DRAFE, con el fin de garantizar el goce efectivo de los derechos al Deporte, Recreación, Actividad Física, Parques, Escenarios y Equipamientos Recreativos y Deportivos, contribuyendo al desarrollo humano y al mejoramiento continuo de la calidad de vida de los habitantes del Distrito Capital.

3. Detalle la asignación presupuestal o el presupuesto estimado para adelantar la fase de agenda pública, la formulación y el levantamiento de línea base e indicadores de las políticas respectivas.

### Respuesta

Las entidades del sector cultura, recreación y deporte son responsables de algunos productos de las políticas públicas mencionadas en el numeral uno, sin embargo, la información de asignación presupuestal, presupuesto estimado para adelantar la fase de agenda pública, formulación y el levantamiento de línea base e indicadores es responsabilidad de las entidades rectoras de cada política pública.

Por su parte, la Política Pública para el Deporte, Recreación, Actividad Física, Parques, Escenarios y equipamientos Recreativos y Deportivos, para Bogotá, DRAFE, fue adoptada por el Decreto Distrital 229 de 2015, posteriormente fue modificada a través del Decreto 483 de 2018, en este periodo se cumplió con la fase de la agenda pública de acuerdo con los lineamientos brindados en ese periodo.

4. Detalle la asignación presupuestal de cada política que se encuentre en fase de implementación y el porcentaje de ejecución presupuestal.

### Respuesta

Las entidades del sector cultura, recreación y deporte son responsables de algunos productos de las políticas públicas mencionadas en el numeral uno, sin embargo, la información en detalle de la asignación presupuestal es responsabilidad de las entidades rectoras de cada política pública.

Los recursos estimados para la implementación del Plan de Acción de la Política Pública DRAFE es de ciento ochenta y cuatro mil ochocientos catorce millones de pesos (\$184.814.000.000) para un lapso de 10 años, los cuales provienen de recursos de inversión y recursos propios de las Entidades responsables para su ejecución directa.

Objetivo	Costo Estimado											
	2022	2023	2024	2025	2026	2027	2028	2029	2030	2031	2032	Total
1. Promover la participación	458	920	861	909	888	886	868	918	932	943	924	9.508
2. Fortalecer la Gobernanza	2.736	2.729	2.179	2.735	2.968	2.757	2.199	2.756	3.025	2.779	2.042	28.903
3. Promover la formación	5	286	8	286	287	287	9	288	288	289	11	2.045
4. Optimizar la comunicación		352	366	380	396	412	429	447	465	485	506	4.238
5. Mejorar los parques , escenarios y equipamientos recreativos y deportivos	10.857	11.716	12.086	12.904	13.316	13.742	14.185	14.642	15.116	15.608	1.948	136.120
Total general	14.056	16.004	15.500	17.214	17.854	18.083	17.690	19.051	19.827	20.104	5.431	180.814

\*Cifras en millones de pesos.

[https://www.sdp.gov.co/sites/default/files/decretos-conpes/doc.\\_conpes\\_actualizacion\\_plan\\_accion\\_pp\\_drafe.pdf](https://www.sdp.gov.co/sites/default/files/decretos-conpes/doc._conpes_actualizacion_plan_accion_pp_drafe.pdf)

En lo relacionado al porcentaje de ejecución presupuestal para el IV trimestre del 2022, se ejecutó un 104%, mientras que, para la vigencia del año 2023, se ejecutó un 135%. En el marco del seguimiento a las políticas públicas adoptadas por el Consejo de Política Económica y Social del Distrito Capital (CONPES D.C.) y de acuerdo con la Guía para el Seguimiento de Políticas Públicas Distritales, así como en cumplimiento de lo dispuesto en el artículo 4 del Decreto 572 de 2023, "Programación de



recursos" parágrafo 2, antes del 31 de marzo de cada año, la Secretaría Distrital de Planeación deberá presentar al Consejo de Gobierno un informe general que brinde una visión integral de los principales avances ocurridos durante la vigencia fiscal anterior en la ejecución de los planes de acción de las políticas públicas. En este sentido en lo correspondiente a la vigencia 2024, actualmente el IDRD se encuentra realizando la consolidación y elaboración de la matriz de seguimiento financiero teniendo en cuenta la información enviada por las entidades corresponsables. Esto de acuerdo con los lineamientos y cronograma de seguimiento de los Planes de Acción del 2024 de la SDP, quien establece el reporte de la entidad líder de la Política Pública ante la SDP según radicado 2-2024-19886 con asunto Modificación de cronograma de seguimiento de los Planes de Acción de Políticas Públicas 2024.

5. Anexe los documentos de diagnóstico e identificación de factores estratégicos que tratan la situación problemática que se busca superar con cada política pública mencionada en el listado.

#### **Respuesta**

Las entidades del sector cultura, recreación y deporte son responsables de algunos productos de las políticas públicas mencionadas en el numeral uno, sin embargo, los documentos de diagnóstico e identificación de factores estratégicos que tratan la situación problemática que se busca superar con cada política pública se encuentran bajo el cargo de las entidades rectoras de política.

De otra parte, acuerdo con la estructura y construcción del documento CONPES 23, actualización del plan de acción de la "Política Pública De Deporte, Recreación, Actividad Física, Parques y Escenarios 2022-2032" a partir de la metodología del árbol de problemas se define de la siguiente manera:

*"Insuficientes oportunidades para el goce y disfrute de los derechos al deporte, recreación, actividad física, parques, escenarios y equipamientos recreativos y deportivos de toda la población de la ciudad de Bogotá" (Documento CONPES D.C. 23, 2022, pág 11.)*

La definición de esta problemática surge de un análisis de contexto basada en la revisión y análisis de fuentes secundarias y de procesos participativos de la sociedad civil que permitió tener una mirada amplia del papel que juega el sector deporte, actividad física, recreación y escenarios recreo deportivos en la garantía de derechos sociales en la ciudad.

Así mismo esta metodología permitió identificar las causas identificada en las raíces del problema,



así como los efectos sociales que son percibidos socialmente y que son representados en las hojas del árbol y que posteriormente se convertirá en el árbol de soluciones generando acciones operativas y concretas en torno al cambio de la situación identificada.

**Gráfica 1. Árbol de Problemas**

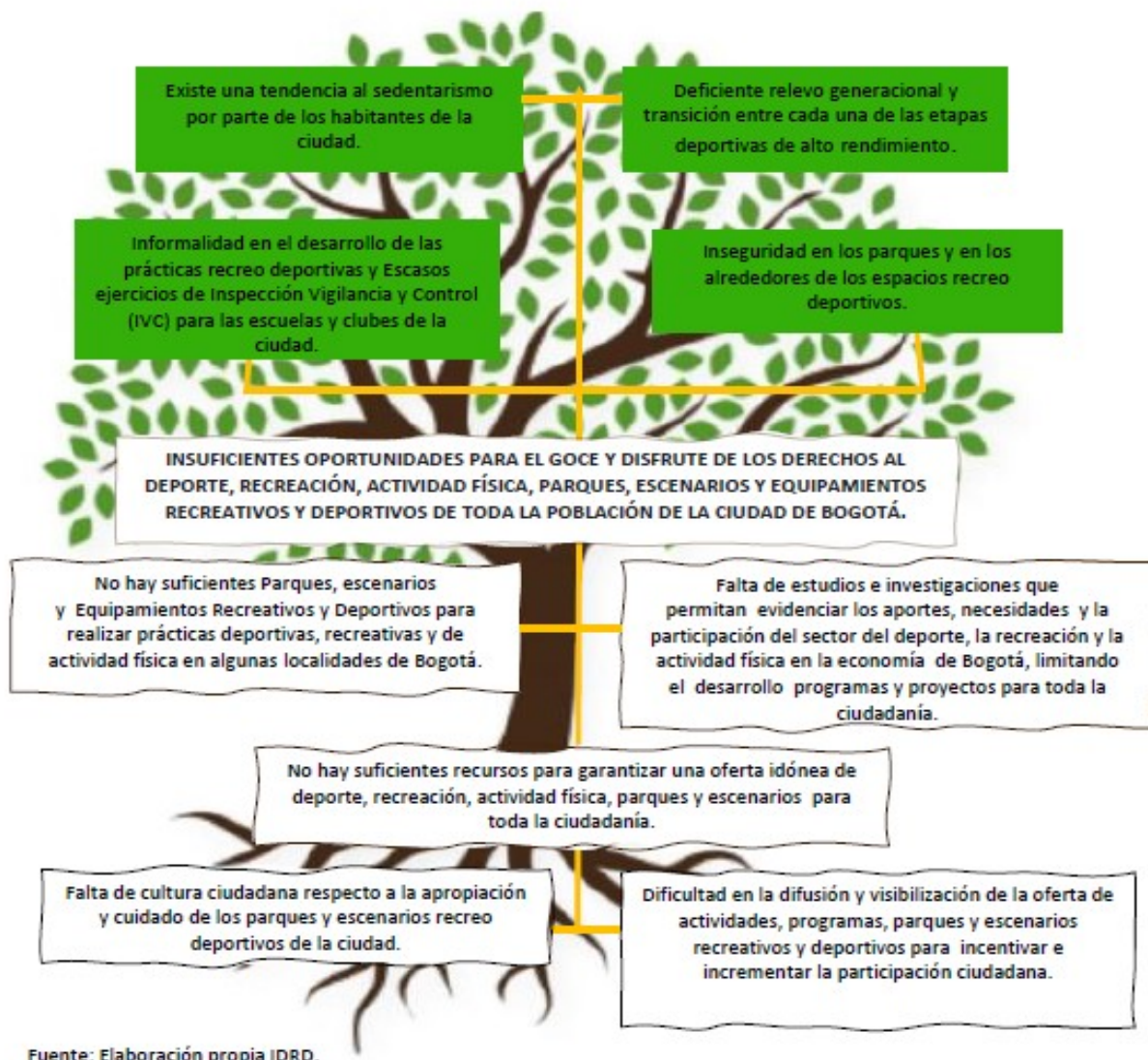

Fuente: Elaboración propia IDRD.

Fuente: Documento CONPES D.C. 23, 2022, pág 12

6. Detalle cuáles de las políticas públicas mencionadas anteriormente -y de acuerdo a su liderazgo, han sido actualizadas o se encuentran en proceso de actualización. Por favor especifique las acciones concretas que se desarrollan actualmente por política para su actualización si se encuentra en proceso y anexe el documento de justificación ante el CONPES de actualización.

**Respuesta**

Las entidades del sector cultura, recreación y deporte son responsables de algunos productos de las políticas públicas mencionadas en el numeral uno, sin embargo, los procesos de actualización de política son responsabilidad de las entidades rectoras de política pública.

Por su parte, el Instituto Distrital de Recreación y Deporte no ha solicitado actualización al Plan de acción aprobado por CONPES 23 de 2022.

7. Especifique cuáles son los factores que justifican la actualización de dichas políticas.

**Respuesta**

Las entidades del sector cultura, recreación y deporte son responsables de algunos productos de las políticas públicas mencionadas en el numeral uno, sin embargo, los procesos de actualización de política son responsabilidad de las entidades rectoras de política pública.

Por su parte, el Instituto Distrital de Recreación y Deporte no ha solicitado actualización al Plan de acción aprobado por CONPES 23 de 2022.

8. Respecto a las políticas públicas que se encuentran en fase de formulación, por favor especifique la metodología y las herramientas que se adelantan durante el proceso de esta fase.

**Respuesta**

Las entidades del sector cultura, recreación y deporte son responsables de algunos productos de las políticas públicas mencionadas en el numeral uno, sin embargo, es responsabilidad de las entidades rectoras de política pública revisar las políticas públicas que se encuentran en fase de formulación, metodología y herramientas.

La Política Pública de Deporte, Recreación, Actividad Física, Parques y Escenarios, se encuentra en la fase de implementación y seguimiento, por lo que no se hace necesario responder esta pregunta.

9. Respecto a las políticas que se encuentran en fase de implementación, indique la trayectoria ideal de implementación y el avance acumulado frente a la meta final de cada política.

### Respuesta

Las entidades del sector cultura, recreación y deporte son responsables de algunos productos de las políticas públicas mencionadas en el numeral uno, sin embargo, es responsabilidad de las entidades rectoras de política pública la fase de implementación y el avance acumulado final de cada política.

Con respecto, al Instituto Distrital de Recreación y Deporte-IDRD, de acuerdo con los gráficos arrojados en el análisis del primer semestre del 2024 de la Política Pública DRAFE se puede determinar lo siguiente:

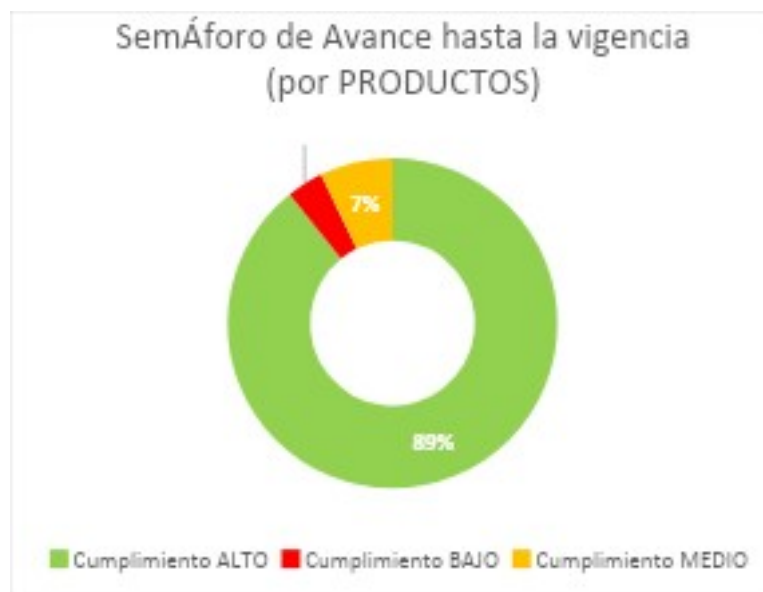

A pesar de ser una Política Pública reciente, se puede observar el compromiso institucional que ha tenido frente a su avance en cumplimiento alto, correspondiente al 89% del total de los indicadores, así mismo se puede observar que el cumplimiento medio está un 7% y por último la brecha de cumplimiento bajo con tal solo el 4%, esto según el reporte del seguimiento del primer semestre del 2024.

2024-1 Política Pública -

informes\_deporte\_s1-24.pdf

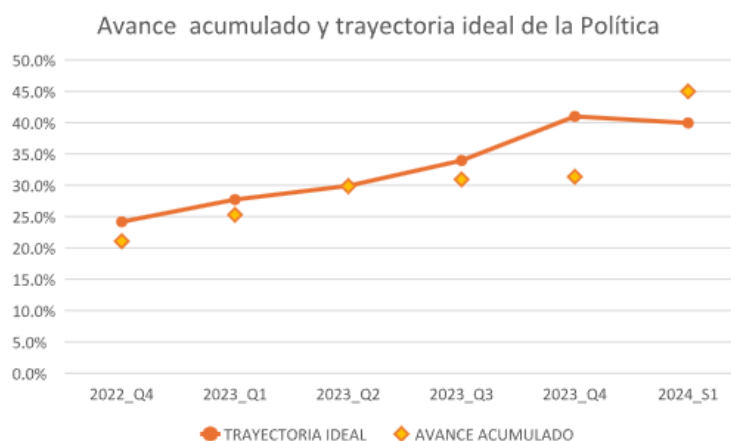

Fuente: Elaboración Propia SDP – Seguimiento 2024-1 Política Pública

De acuerdo con el informe de seguimiento del primer semestre del 2024, realizado por la SDP, quien es la entidad encargada de realizar el seguimiento de las Políticas Públicas, para el corte a junio 30 de 2024, el avance acumulado de la política alcanzó un 45.0%. Entendiendo que la trayectoria ideal de implementación debería ser de 39.9% de avance, actualmente tiene una brecha positiva de



Fuente: Elaboración SDP – Seguimiento 2024-1 Política Pública -  
[https://www.sdp.gov.co/sites/default/files/informes\\_deporte\\_s1-24.pdf](https://www.sdp.gov.co/sites/default/files/informes_deporte_s1-24.pdf)

Gráfico 2. Avance acumulado y trayectoria ideal por objetivos

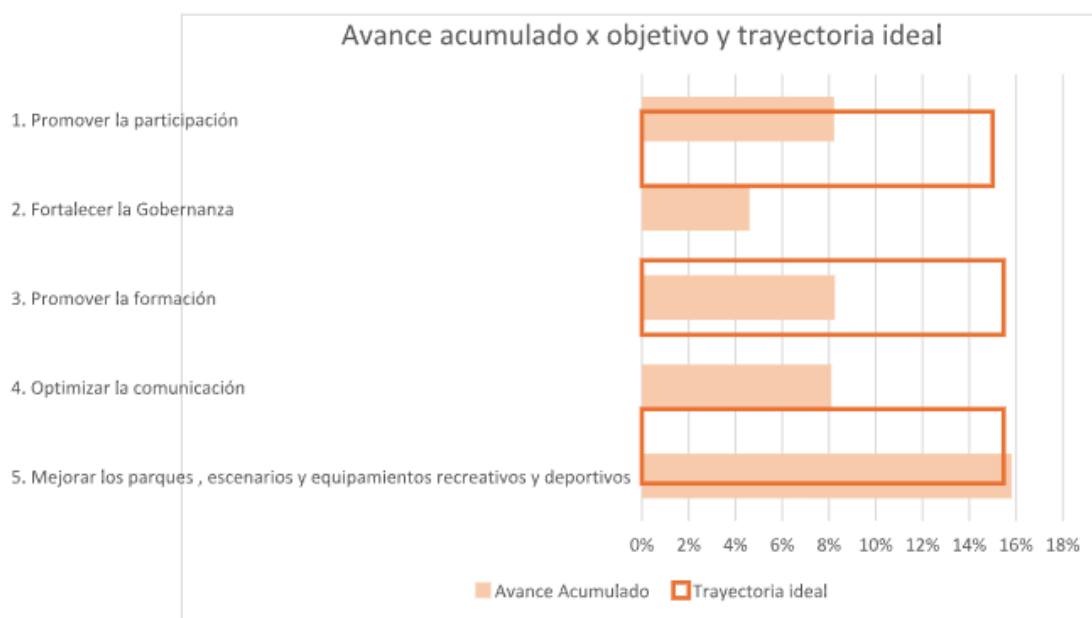

Fuente: Elaboración Propia SDP – Seguimiento 2024-1 Política Pública

Fuente: Elaboración SDP – Seguimiento 2024-1 Política Pública -  
[https://www.sdp.gov.co/sites/default/files/informes\\_deporte\\_s1-24.pdf](https://www.sdp.gov.co/sites/default/files/informes_deporte_s1-24.pdf)



En cuanto al avance de cada uno de los cinco objetivos de la vigencia del primer semestre del 2024, se puede identificar que en el objetivo 1 que está conformado por 16 productos y la ponderación es del 22%, el cual presenta una brecha positiva de 0,86%; el objetivo 2 que está conformado por 5 productos y la ponderación es del 20%, el cual presenta una brecha negativa de 0,16%; el objetivo 3 que está conformado por 3 productos y la ponderación es del 15%, el cual presenta una brecha positiva de 1,58%; el objetivo 4 que está conformado por 3 productos y la ponderación es del 13%, el cual presenta una brecha positiva de 1,23% y el objetivo 5 que está conformado por 6 productos y la ponderación es del 30%, el cual presenta una brecha positiva de 8,94%.

En lo correspondiente al segundo semestre del 2024, actualmente el IDRD se encuentra realizando la consolidación y elaboración de la matriz de seguimiento de los indicadores de productos y resultado teniendo en cuenta la información enviada por las entidades corresponsables. Esto de acuerdo con los lineamientos y cronograma de seguimiento de los Planes de Acción del 2024 de la SDP, quien establece el reporte de la entidad líder de la Política Pública ante la SDP según radicado 2-2024-19886 con asunto Modificación de cronograma de seguimiento de los Planes de Acción de Políticas Públicas 2024.

10. ¿Cuál fue la metodología usada para la participación de la ciudadanía en cada fase del ciclo de las políticas públicas mencionadas? Anexe evidencias de cada respectivo espacio, encuentros, comités, etc.

### **Respuesta**

Las entidades del sector cultura, recreación y deporte son responsables de algunos productos de las políticas públicas mencionadas en el numeral uno, sin embargo, los procesos de actualización de política son responsabilidad de las entidades rectoras de política pública, sin embargo, las metodologías de participación ciudadana en las diferentes fases del ciclo de gestión de la política, son responsabilidad de las entidades rectoras de política pública.

En cuanto a la participación ciudadana en la Política Pública DRAFE, se han realizado diversas acciones tales como capacitaciones y encuentros permanentes a los actores del Sistema Distrital de Participación DRAFE, con énfasis en Política Pública y planeación estratégica; pedagogía y divulgación para la participación de los agentes y consejeros DRAFE en el proceso de formulación del Plan de Desarrollo Distrital y de los Planes de Desarrollo Local; desarrollo de jornadas pedagógicas, de diálogo



y participación ciudadana y de los agentes del ecosistema recreo deportivo, en torno a la actualización del Protocolo de Aprovechamiento Económico de Parques y Escenarios del IDRD (PAE) y presentación del componente de deporte, recreación, actividad física, parques y escenarios DRAFE en el Plan de Desarrollo Distrital “Bogotá Camina Segura”.

11. ¿Cuáles son los indicadores de impacto y resultado de cada política mencionada en el listado? Por favor anexe los datos de cada indicador según cada política (con sus evidencias como informes de gestión, etc) donde se indique el avance en el cumplimiento de las metas, objetivos e indicadores.

#### Respuesta

Las entidades del sector cultura, recreación y deporte son responsables de algunos productos de las políticas públicas mencionadas en el numeral uno, sin embargo, el seguimiento integral y articulado de las políticas públicas derivado de la conjunción de sus productos y resultados esperados; así como el diseño de indicadores para este propósito, se realiza desde las entidades rectoras de política pública, quienes pueden generar balances integrales que superan el alcance de los productos particulares.

En cuanto al Instituto Distrital de Recreación y Deporte, de acuerdo con el reporte de seguimiento de indicadores de producto y de resultado del I semestre del 2024 realizado por la entidad líder en el Seguimiento y Evaluación de Políticas Públicas del D.C., Secretaría Distrital de Planeación, se anexa la tabla donde se evidencia el avance en el cumplimiento de cada uno de los indicadores de producto y resultado relacionados con los cinco objetivos de la Política Pública DRAFE. De igual manera se adjunta matriz de seguimiento de productos y resultados con corte junio 2024.

La tabla que se relaciona a continuación presenta los niveles de cumplimiento en la implementación de los productos de la política:





Producto esperado	Nombre indicador de Producto	Tipo de anualización	Periodicidad de medición del indicador	Avance 2024	Meta 2024	Porcentaje de avance durante la vigencia	Porcentaje de Avance Hasta la Vigencia	Porcentaje de avance Acumulado
1.1.1. Promoción y fortalecimiento de la actividad física para servidoras y servidores públicos del Distrito Capital	Acciones para la promoción y fortalecimiento de la actividad física para servidoras y servidores públicos del Distrito Capital	Creciente	Anual		50%		100,00%	30,00%
1.1.2. Medición de factores culturales asociados a las prácticas recreativas y deportivas en la ciudad	Medición de factores culturales asociados a las prácticas recreativas y deportivas en la ciudad desarrollado	Suma	Anual		1		150,00%	27,27%
1.1.3. Programas deportivos, recreativos y de actividad física en la atención de las diferentes poblaciones, en los espacios priorizados para el desarrollo social integral.	Atenciones a personas en actividades y procesos deportivos, de recreación y de actividad física en el eje de aprovechamiento del tiempo liberado de la modalidad desarrollo de capacidades para la generación de oportunidades.	Constante	Semestral	100%	100%	100,00%	100,00%	100,00%
1.1.4. Medición de la práctica de actividad física en los beneficiarios que participan en los programas de la Subdirección Técnica de Recreación en relación a las recomendaciones vigentes de la Organización Mundial de la Salud - OMS	Beneficiarios de los programas de la Subdirección Técnica de Recreación y Deportes que cumplen con las recomendaciones de la Organización Mundial de la Salud - OMS	Suma	Anual		19.671		393,41%	37,60%



Producto esperado	Nombre Indicador de Producto	Tipo de anualización	Periodicidad de medición del Indicador	Avance 2024	Meta 2024	Porcentaje de avance durante la vigencia	Porcentaje de Avance Hasta la Vigencia	Porcentaje de avance Acumulado
1.1.5 Centros de interés en deporte	Niños y niñas atendidos en los centros de interés en deporte	Suma	Anual		28.000		131,52%	13,15%
1.1.6. Intervenciones interinstitucionales para la seguridad y convivencia en entornos donde se adelantan actividades deportivas, recreativas y de actividad física, desde la perspectiva de la participación y la cultura ciudadana.	Intervenciones interinstitucionales para propiciar condiciones de seguridad y convivencia en entornos donde se adelantan actividades deportivas, recreativas y de actividad física, desde la perspectiva de la participación y la cultura ciudadana.	Suma	Trimestral	22,00	80	57,50%	112,50%	16,88%
1.1.7. Acciones interinstitucionales de control y registro en parques priorizados en la ciudad, que aporten a la disuasión del delito y lograr entornos más seguros y confiables	Acciones interinstitucionales de control y registro en parques priorizados en la ciudad, que aporten a la disuasión del delito y lograr entornos más seguros y confiables.	Suma	Trimestral	198,00	1.500	36,53%	81,76%	18,58%
1.1.8. Estrategias deportivas para adolescentes y jóvenes en el Marco del Modelo Pedagógico del Instituto Distrital para la Protección de la Niñez y la Juventud - IDIPRON	Adolescentes y jóvenes participantes en las diferentes estrategias deportivas en el Marco del Modelo Pedagógico del Instituto Distrital para la Protección de la Niñez y la Juventud - IDIPRON	Creciente	Semestral	1472,00	1.380	117,95%	117,95%	89,49%
1.1.9 Programa Naturaleza, Salud y Cultura	Participantes de Actividad Física en el Programa Naturaleza, Salud y Cultura	Suma	Mensual	586,00	964	121,58%	106,71%	68,15%
1.1.10 Formación de dinamizadores en el Diplomado del Programa de Naturaleza, Salud y Cultura	Dinamizadores formados en el Diplomado del Programa de Naturaleza, Salud y Cultura	Suma	Semestral	0,00	50	0,00%	87,20%	19,82%
1.1.11 Articulación de Región RAP-Ey Región Metropolitana Bogotá-Cundinamarca para incentivar el deporte la recreación la actividad física y el turismo en torno al uso de la bicicleta de montaña	Actividades realizadas en articulación con las instancias de Bogotá Región RAP-Ey Región Metropolitana Bogotá-Cundinamarca.	Suma	Semestral	1,00	2	100,00%	100,00%	22,73%





Producto esperado	Nombre indicador de Producto	Tipo de anualización	Periodicidad de medición del indicador	Avance 2024	Meta 2024	Porcentaje de avance durante la vigencia	Porcentaje de Avance Hasta la Vigencia	Porcentaje de avance Acumulado
1.2.1. Organizaciones sociales y comunitarias que promueven el deporte en ruta de fortalecimiento	Organizaciones sociales y comunitarias que promueven el deporte en ruta de fortalecimiento	Suma	Anual		5		100,00%	41,18%
1.2.2. Articulaciones generadas con el sector privado para el incremento de actividades recreativas, deportivas y de actividad física.	Actividades generadas de las articulaciones con el sector privado para el incremento de actividades recreativas, deportivas y de actividad física.	Suma	Trimestral	5,00	30	33,33%	109,21%	24,20%
2.1.1 Medición de la participación de la economía del sector deporte en el PIB de la ciudad	Documentos de medición de la participación de la economía del sector deporte en el PIB de la ciudad	Suma	Anual				50,00%	16,67%
2.1.2. Agenda de trabajo colaborativa para el fortalecimiento de la economía del sector del deporte, recreación y actividad física	Eventos impulsados por el Clúster del Deporte para el fortalecimiento de la economía del sector del deporte, recreación y actividad física	Creciente	Anual		14		100,00%	15,38%
2.2.1. Servicio Social Estudiantil en los componentes de Actividad Física, Recreación y Deporte desarrollados por el IDRD.	Grupos intervenidos que desarrollan el Servicio Social Estudiantil en los componentes de Actividad Física, Recreación y Deporte	Suma	Trimestral	14,00	15	186,67%	104,71%	25,19%
2.2.2. Implementación de la etapa de talento y reserva que contribuya al aumento de la base deportiva de Bogotá.	Deportistas vinculados en la etapa de talento y reserva que permita la sostenibilidad deportiva de Bogotá D.C.	Suma	Trimestral	30,00	98	61,22%	191,90%	42,93%
2.2.3. Articulaciones con el sector académico que permitan el intercambio de conocimientos y el desarrollo conjunto de procesos de formación y gestión del conocimiento en torno a la Actividad Física, la Recreación y el Deporte.	Articulaciones con el sector académico que permitan el intercambio de conocimientos y el desarrollo conjunto de procesos de formación y gestión del conocimiento en torno a la Actividad Física, la Recreación y el Deporte.	Suma	Trimestral	7,00	15	93,33%	73,94%	17,53%

Producto esperado	Nombre indicador de Producto	Tipo de anualización	Periodicidad de medición del indicador	Avance 2024	Meta 2024	Porcentaje de avance durante la vigencia	Porcentaje de Avance Hasta la Vigencia	Porcentaje de avance Acumulado
3.1.1. Investigaciones asociadas a la práctica deportiva cuyos resultados aporten a la formación integral de niños, niñas, adolescentes y jóvenes	Investigaciones motivacionales y Cartografía de riesgos psicosocial realizadas en el marco de la Jornada Extraescolar	Suma	Anual				195,00%	27,86%
3.1.2. Jornada de Intensificación de la Actividad Física desarrollada.	Entornos que participan en la Jornada Distrital de Actividad Física	Constante	Anual	1,00	100%	100,00%	100,00%	100,00%
3.1.3. Oferta de actividades en la Biblioteca Pública del Deporte y la Actividad Física, para la promoción de hábitos saludables y beneficios del deporte, a través de las prácticas de lectura, escritura y oralidad.	Actividades ofertadas en la Biblioteca Pública del Deporte y la Actividad Física, para la promoción de hábitos saludables y beneficios del deporte y la actividad física, a través de las prácticas de lectura, escritura y oralidad.	Suma	Anual	25,00	20	100,00%	195,00%	37,14%
4.1.1. Promoción y divulgación de campañas que incentiven la participación y la práctica deportiva.	Programas y/o eventos deportivos transmitidos en Canal Capital	Suma	Semestral	17,00	2	1700,00%	1420,00%	887,50%
4.1.2. Divulgación de actividades deportivas, recreativas, actividad física, parques y escenarios	Estrategias de divulgación implementadas	Suma	Anual	1,00	1	200,00%	133,33%	20,00%
4.1.3. Mecanismo para la difusión de la oferta de las localidades relacionada con programas deportivos, recreativos y de actividad física implementados para las diferentes poblaciones, en los espacios priorizados.	Porcentaje de localidades con oferta publicada en el mecanismo	Constante	Trimestral	70%	100%	70,00%	70,00%	70,00%





Producto esperado	Nombre indicador de Producto	Tipo de anualización	Periodicidad de medición del indicador	Avance 2024	Meta 2024	Porcentaje de avance durante la vigencia	Porcentaje de Avance Hasta la Vigencia	Porcentaje de avance Acumulado
5.1.1. Alianzas suscritas por el IDRD para el fortalecimiento del sistema de parques y escenarios deportivos de la ciudad.	Alianzas suscritas para generar mayor número de intervención y uso de los parques y escenarios en la ciudad.	Creciente	Anual		224		54,72%	8,25%
5.1.2 Intervenciones recreodeportivas en los espacios de influencia de los Distritos Creativos.	Intervenciones recreodeportivas en los espacios de influencia de los Distritos Creativos.	Suma	Anual		1		1000,00%	100,00%
5.1.3. Protocolo para el fomento del respeto a la diversidad poblacional y la prevención de violencias basadas en género en los parques y escenarios administrados directamente por el IDRD	Protocolo para el fomento del respeto a la diversidad poblacional y la prevención de violencias basadas en género en los parques y escenarios administrados directamente por el IDRD	Constante	Semestral	295,00	128	230,47%	230,47%	230,47%
5.1.4. Parques y escenarios de administración directa del IDRD con oferta de conectividad digital para sus asistentes y el equipo técnico del IDRD.	Parques y escenarios de administración directa del IDRD con oferta de conectividad digital para sus asistentes y el equipo técnico del IDRD	Creciente	Semestral	96,00	10	1055,56%	1055,56%	74,22%
5.2.1. Estrategias de adaptación y mitigación del cambio climático implementadas en el sistema de parques y escenarios.	Estrategias de adaptación y mitigación del cambio climático implementadas en el sistema de parques y escenarios.	Suma	Semestral	1,00	3	66,67%	133,33%	21,28%
5.2.2 Intervenciones de siembra, cuidado y mantenimiento del arbolado en los parques existentes	Ejemplares Vegetales mantenidos	Constante	Semestral	31410,00	69.661	45,09%	45,09%	45,09%

Fuente: Elaboración SDP – Seguimiento 2024-1 Política Pública -  
[https://www.sdp.gov.co/sites/default/files/informes\\_deporte\\_s1-24.pdf](https://www.sdp.gov.co/sites/default/files/informes_deporte_s1-24.pdf)

					AVANCE DURANTE LA VIGENCIA		AVANCE HASTA LA VIGENCIA		AVANCE ACUMULADO	
Resultado #	Key	Resultado esperado	Sector Líder	Ponderación relativa del Resultado (%)	PAV. Ajustado (100%)	Porcentaje Vigencia Ponderado	Porcentaje de Avance Hasta la Vigencia (100%)	Porcentaje Hasta la Vigencia Ponderado	PAA. (100%)	Porcentaje Acumulado Ponderado
1	1.	1.1 Aumento de practicantes de actividades asociadas al deporte, recreación y actividad física en la ciudad.	Cultura, Recreación y Deporte	0,00%						
2	1.	1.2. Vinculación de entidades y organizaciones que promuevan el Deporte social comunitario, universitario, competitivo, de alto rendimiento, aficionado, y	Cultura, Recreación y Deporte	7,00%	17,9%	1,25%	38,8%	2,72%	8,0%	0,56%
3	2.	2.1 Fortalecimiento del sector empresarial deportivo y recreativo en la ciudad	Cultura, Recreación y Deporte	10,00%			100,0%	10,00%	100,0%	10,00%
4	2.	2.2 Alianzas con las organizaciones ciudadanas relacionadas con el deporte en Bogotá.	Cultura, Recreación y Deporte	10,00%	100,0%	10,00%	100,0%	10,00%	33,4%	3,34%
5	3.	3.1. Incremento de la proporción de las personas que realizan actividad física en forma regular	Cultura, Recreación y Deporte	15,00%			100,0%	15,00%	20,0%	3,00%
6	4.	4.1. Visibilización de las actividades del deporte, recreación, actividad física y escenarios	Cultura, Recreación y Deporte	13,00%	100,0%	13,00%	100,0%	13,00%	100,0%	13,00%
7	5.	5.1. Articulación institucional para la sostenibilidad de parques y escenarios de la ciudad	Cultura, Recreación y Deporte	15,00%			100,0%	15,00%	100,0%	15,00%
8	5.	5.2. Mejoramiento, mantenimiento sostenible, adaptación y mitigación del cambio climático de la infraestructura física del Sistema Distrital de Parques	Cultura, Recreación y Deporte	15,00%			100,0%	15,00%	100,0%	15,00%

Fuente: Elaboración SDP – Seguimiento 2024-1 Política Pública -  
[https://www.sdp.gov.co/sites/default/files/informes\\_deporte\\_s1-24.pdf](https://www.sdp.gov.co/sites/default/files/informes_deporte_s1-24.pdf)

12. Especifique la totalidad de la población alcanzada con cada política. Detalle sexo, edad, localidad, estrato, población.

### Respuesta

Las entidades del sector cultura, recreación y deporte son responsables de algunos productos de las políticas públicas mencionadas en el numeral uno, sin embargo, el detalle de la ejecución es responsabilidad de las entidades rectoras de política pública.

Por su parte, el Instituto Distrital de Recreación y Deporte no ha solicitado actualización al Plan de acción aprobado por CONPES 23 de 2022.

El plan de acción de la política pública DRAFE, cuenta con 30 indicadores de producto distribuido en 12 entidades que son corresponsables en la política, este plan de acción se adjunta en el presente documento.

En términos de población a atender en la vigencia son 7 indicadores que están relacionados, los cuales son:

Producto esperado	Nombre indicador de producto	Meta 2023	Sector	Entidad
1.1.3. Programas deportivos, recreativos y de actividad física en la atención de las diferentes poblaciones, en los espacios priorizados para el desarrollo social integral.	Atenciones a personas en actividades y procesos deportivos, de recreación y de actividad física en el eje de aprovechamiento del tiempo liberado de la modalidad desarrollo de capacidades para la generación de oportunidades.	100%	Integración Social	Secretaria Distrital de Integración Social
1.1.4. Medición de la práctica de actividad física en los beneficiarios que participan en los programas de la Subdirección Técnica de Recreación en relación a	Beneficiarios de los programas de la Subdirección Técnica de Recreación y Deportes que cumplen con las recomendaciones de la Organización Mundial de la	19.477	Cultura, Recreación y Deporte	Instituto Distrital de Recreación y Deportes – IDRD



las recomendaciones vigentes de la Organización Mundial de la Salud – OMS	Salud – OMS			
1.1.5 Centros de interés en deporte	Niños y niñas atendidos en los centros de interés en deporte	28.000	Educación	Secretaria de Educación del Distrito
1.1.8. Estrategias deportivas para adolescentes y jóvenes en el Marco del Modelo Pedagógico del Instituto Distrital para la Protección de la Niñez y la Juventud – IDIPRON	Adolescentes y jóvenes participantes en las diferentes estrategias deportivas en el Marco del Modelo Pedagógico del Instituto Distrital para la Protección de la Niñez y la Juventud – IDIPRON	1.279	Integración Social	Instituto para la Protección de la Niñez y la Juventud – IDIPRON
1.1.9 Programa Naturaleza, Salud y Cultura	Participantes de Actividad Física en el Programa Naturaleza, Salud y Cultura	7.000	Ambiente	Jardín Botánico José Celestino Mutis
1.1.10 Formación de dinamizadores en el Diplomado del Programa de Naturaleza, Salud y Cultura	Dinamizadores formados en el Diplomado del Programa de Naturaleza, Salud y Cultura	50	Ambiente	Jardín Botánico José Celestino Mutis
2.2.2. Implementación de la etapa de talento y reserva que contribuya al aumento de la base deportiva de Bogotá.	Deportistas vinculados en la etapa de talento y reserva que permita la sostenibilidad deportiva de Bogotá D.C.	100	Cultura, Recreación y Deporte	Instituto Distrital de Recreación y Deportes – IDRD

En lo correspondiente a la vigencia 2024, actualmente el IDRD se encuentra realizando la consolidación y elaboración de la matriz de seguimiento de los indicadores de productos y resultado teniendo en cuenta la información enviada por las entidades corresponsables. Esto de acuerdo con los



lineamientos y cronograma de seguimiento de los Planes de Acción del 2024 de la SDP, quien establece el reporte de la entidad líder de la Política Pública ante la SDP según radicado 2-2024-19886 con asunto Modificación de cronograma de seguimiento de los Planes de Acción de Políticas Públicas 2024.

Con un cordial saludo,

**NATHALIA RIPPE SIERRA**

Secretario de Despacho (E)

Secretaría Distrital de Cultura, Recreación y Deporte

Información suministrada por el Instituto Distrital de Recreación y Deporte-IDRD

Aprobó: Luis Fernando Mejía / Jefe Oficina Asesora de Planeación

Revisó: Diego F. Diego F. Arango M. / Asesor de Despacho.

Revisó OJ: Sandra Margoth Vélez Abello / Jefe Oficina Jurídica

**Documento 20251000012001 firmado electrónicamente por:**

<b>Nathalia Rippe Sierra (E)</b>	Secretaría de Despacho (E) Despacho Secretaría Distrital de Cultura, Recreación y Deporte Fecha firma: 31-01-2025 16:36:40
<b>Sandra Margoth Vélez Abello</b>	Jefe Oficina Jurídica Oficina Jurídica Fecha firma: 31-01-2025 16:24:43
<b>Luis Fernando Mejia Castro</b>	Jefe Oficina Asesora de Planeación Oficina Asesora de Planeación Fecha firma: 31-01-2025 16:01:55
<b>Diego Fernando Arango Melo</b>	Asesor Despacho Código 105 Grado 04 Despacho Secretaría Distrital de Cultura, Recreación y Deporte Fecha firma: 31-01-2025 15:50:12
 b388b2c7d74ede2da65833bf2ed3776e557e5f621566b728b5d5c086b3348ca3 Codigo de Verificación CV: 45027	

